

WEL
KOM
PAS



naar een (t)Huis

voor de Protestantse Gemeente Waddinxveen



Woord vooraf

Door de vele geloofsgesprekken die er de afgelopen jaren in de Algemene Kerkenraad (AK) zijn gevoerd, ontstond er een proces van toenadering. Daarbij zijn we meer kerkelijk dan zakelijk naar onze Protestantse Gemeente Waddinxveen gaan kijken. Vanuit het gegeven dat 't Spectrum en De Rank hiervan deel uitmaken, zijn we elkaar meer en meer gaan herkennen als broeders en zusters in het geloof.

De AK is daarmee een plek geworden waar het goede voor elkaar wordt gezocht.

'Kerkelijk' kijken betekent dat de Algemene Kerkenraad de verantwoordelijkheid heeft om de diversiteit van de twee wijkgemeenten te waarborgen en tegelijkertijd inhoud te geven aan de zorg voor elkaar. Een eigen profiel, een eigen wijkgemeente en een eigen predikant wil niet zeggen dat je niet met elkaar te maken hebt. De zorg van de ene gemeente is ook een zorg voor de andere. Een actie van de ene gemeente, biedt ook kansen voor de andere.

Door samen hetzelfde pad te bewandelen zijn we met elkaar in staat om dat te doen wat van wezenlijk belang is voor de PGW, namelijk pastoraat voor de leden, (minimaal) twee fulltime predikantsplaatsen en middelen voor een pioniersplek in Triangel. Het is de grote wens van beide kerkenraden om vanuit het eigen profiel invulling te geven aan het 'Heilzaam Present' zijn in de Waddinxveense samenleving.

Ik hoop en bid dat 't Spectrum en De Rank apart van elkaar maar samen onder één dak nog vele jaren twee krachtige geloofsgemeenschappen zijn. Tot heil van de mensen binnen en buiten de PGW en tot eer van de Heer van de Kerk.

Pieter Oudenaarden, voorzitter Algemene Kerkenraad

PS: U kunt de conceptversie van de beleidsvisie 'Heilzaam Present' downloaden via www.pgpknwaddinxveen.nl of een geprinte versie opvragen bij de scriba van uw wijkgemeente.

Inhoud WELKOMpas

- 26 Twee gemeenten willen 'Heilzaam Present' zijn
- 27-28 Toekomstbestendig bouwen op een vast fundament
- 29 Nu keuzes maken voor de volgende generaties
- 30 Je voelt je thuis waar je samen één bent
- 31 Huis van God is een gastvrij thuis
- 32-33 Brood voor stenen
- 34-35 Wensen voor nu, straks en later
- 36-37 Vragen & Antwoorden
- 38 Agenda

Redactieadres WELKOMpas: thuis@pgpknwaddinxveen.nl

Colofon WELKOMpas

Dit katern in Kompas is een uitgave van de Protestantse Gemeente Waddinxveen en is bedoeld voor leden van de wijkgemeente 't Spectrum en wijkgemeente De Rank.

Medewerkenden

Pieter Oudenaarden, Wim van der Eijk, Wout Neutel, Jan Boer en Arie Pieter van Dijk.

'Groensvoorde 3' is de neutrale naam voor het gebouw van de Ontmoetingskerk. Hoe het gebouw gaat heten wanneer de twee wijkgemeenten daar gaan kerken is niet bekend. Daarvoor zal graag een beroep op de leden van 't Spectrum en De Rank worden gedaan.

Pastorale steun

Wij begrijpen goed dat het in deze katern beschreven voorgenomen besluit 'naar een (t)Huis' van de Algemene Kerkenraad allerlei emoties kan oproepen. Praat daar gerust over met uw wijkpredikant of wijkouderling. Ook wat dit betreft willen zij er voor u zijn.

Vragen

Heeft u vragen over 'Heilzaam Present' of meer praktische vragen over het gebouwenplan dan kunt u die per brief of mail stellen aan de scriba van uw wijkgemeente.

Scriba 't Spectrum

Wim van der Eijk
De Genestetlaan 6
2741 AD Waddinxveen
scriba-tspectrum@pgpknwaddinxveen.nl

Administratieve ondersteuning kerkenraad De Rank

Annet Looijen
Anna Paulownastraat 22
2741 BT Waddinxveen

Pieter Oudenaarden is voorzitter van de Algemene Kerkenraad en van de Kerkenraad van De Rank. Hij is getrouwd met Bettina, vader van Angelica en Rico en liefhebber van fietsen en ommetjes maken.



Twoe gemeenten willen 'Heilzaam Present' zijn

Tijdens de opnamen van de film voor de eerste gemeentevergadering las Pieter Oudenaarden drie verzen uit Handelingen 2:

44 Allen die het geloof hadden aanvaard, bleven bijeen en hadden alles gemeenschappelijk. 45 Ze verkochten al hun bezittingen en verdeelden de opbrengst onder degenen die iets nodig hadden. 46 Elke dag kwamen ze trouw en eensgezind samen in de tempel, braken het brood bij elkaar thuis en gebruikten hun maaltijden in een geest van eenvoud en vol vreugde.

Wat raakt jou in deze tekst?

Pieter: "In deze tekst wordt een mooi, bijna ideaal beeld van de eerste christengemeente geschetst. Inmiddels is er in ruim 2000 jaar een rijke kerkelijke traditie ontstaan. De wijkgemeenten 't Spectrum en De Rank, samen de Protestantse Gemeente Waddinxveen (PGW), staan in deze traditie. God werkt door de generaties heen. In dat vertrouwen mogen we ook bezig zijn met de toekomst van de PGW."

Hoe doe je dat?

Pieter: "Voor de Algemene Kerkenraad was het heilzaam om terug te gaan naar de bron, de Bijbel, het geloof dat het uiteindelijk niet van ons geregeld afhangt maar dat we ons toe mogen vertrouwen aan de Heer van de Kerk. Daardoor zijn we ook gekomen tot het herformuleren van de missie en visie van de PGW in het beleidsstuk 'Heilzaam Present'."

Wat staat daarin?

Pieter: "De essentie van het beleidsstuk is dat de PGW bestaat uit twee wijkgemeenten met een eigen identiteit die aan elkaar zijn gegeven om Heilzaam Present te zijn in en voor Waddinxveen. De Rank en 't Spectrum zijn en blijven dus twee zelfstandige wijkgemeenten met ieder een eigen predikant en eigen manier van gemeente zijn. Het is de verantwoordelijkheid van de Algemene Kerkenraad om deze verscheidenheid te borgen, te faciliteren én om inhoud te geven aan de zorg voor elkaar."

Wat wordt het nieuwe (t)Huis voor de PGW?

Pieter: "De Algemene Kerkenraad heeft het voorgenomen besluit genomen om hiervoor het gebouw aan de Groensvoorde 3, de huidige Ontmoetingskerk, aan te passen. Dit besluit is gebaseerd op het advies van projectgroep 'Naar een (t) Huis voor de PGW' en uitgaande van de beleidsvisie 'Heilzaam Present'. We nemen het niet alleen voor onszelf, maar kijken hiermee ook pakweg een generatie vooruit. We hopen en geloven van harte dat onze kinderen en kleinkinderen hier hun geloof zullen belijden of zoals in Psalm 133 staat geschreven:

2b Daar woont de HEER, daar bloeit de liefde op. Daar geeft Hij wie in vrede samenleeft een toekomst die geen einde heeft.



Toekomstbestendig bouwen op een vast fundament

Eind 2018 maakte Jan Boer kennis met een afvaardiging van de Algemene Kerkenraad (AK) van de Protestantse Gemeente Waddinxveen (PGW). "Vanuit expertise en rijke ervaring met dergelijke projecten, gesteund door een forse subsidie van de landelijke kerk, kon ik als projectleider aan de slag met wat is gaan heten 'naar een (t)Huis voor de PGW'."

Geen beleid is ook beleid

In enkele maanden was de bemensing van een projectteam rond en werd ook Alwin Kaashoek van KAAder kerkadvies ingevlogen. Het projectteam ging als een speer met in maart een bijeenkomst met alle ambtsdragers, wijkwerkgroepen voor de wijkgemeenten en gemeentevenonden in april en juli 2019. In september 2019 waren er 23 scenario's doorgerekend en verder beoordeeld. De vraag die toen rees was hoe het zat met de financiële huishouding van de PGW? Ruim tien jaar geleden waren er mondelinge afspraken voor de

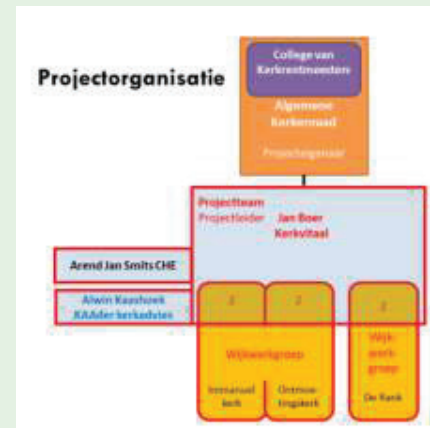

toen komende tien jaar gemaakt waarvan maar weinig mensen wisten, laat staan die doorgrondden.

Jan Boer: "Ik heb deze vraag toen aan de AK voorgelegd. Al snel bleek dat daar geen beleid voor was. Hoewel de leden van de AK elkaar steeds beter leren kennen en weten te vinden, is er weinig beleid op het AK-niveau vastgelegd. Zo werd een 'simpele' vraag over de financiële huishouding van de PGW een katalysator voor een intensief bezinningsproces in de AK... En het projectteam maar wachten."

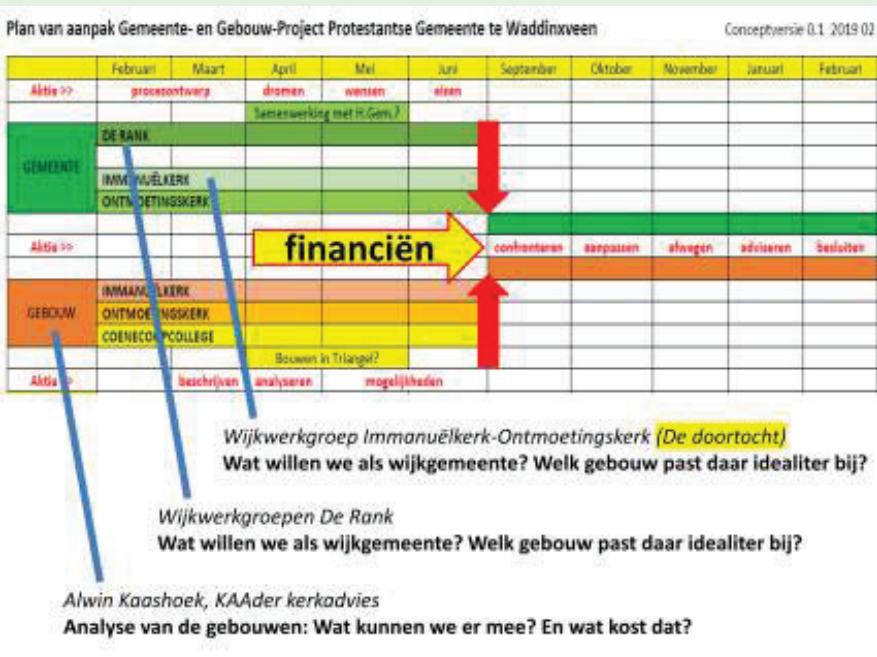

Het was soms best spannend, zowel in het projectteam als in de relatie met de Algemene Kerkenraad. Gelukkig zijn we er uiteindelijk altijd goed uitgekomen.

Wim Molenaar,
lid projectteam namens
De Rank

En het geschiedde...

"Maandelijks praatte ik de AK bij over de voortgang in het projectteam", vervolgt Jan. "Ook presenteerde ik daar de resultaten van het doorrekenen van de scenario's. Na een diepgaande bezinning vanuit verschillende invalshoeken en aanliegroutes kwam er aan het eind van één van die vergaderingen één duidelijk beeld naar voren. Wanneer de wijkgemeenten meer op elkaar betrokken willen zijn én dat in 'Groensvoorde 3' op lange termijn financieel zó aantrekkelijk is, dan is er eigenlijk maar één keuze mogelijk: serieel kerken in 'Groensvoorde 3'. Die keuze overkwam ons als het ware. Je kunt het rationeel duiden als 'de puzzelstukjes vielen als vanzelf in elkaar'. Maar het werd toch ook beleefd als 'de Geest wijst ons hier en nu de weg'."

Unaniem

Het projectteam vroeg de AK om de financiële spelregels maar kreeg 'de enige oplossing' terug op het moment dat er nog geen advies van het projectteam lag. Jan Boer: "Een rare gewaarwording die in het projectteam wel wat wenkbrauwen deed fronsen. Want terwijl het projectteam nog de laatste afwegingen moest maken, vielen de alternatieven waarbij de twee gebouwen van de Immanuelkerk en de Ontmoetingskerk in beeld waren al af door de visie van de AK. In de inleiding bij het advies heeft het projectteam dan ook verwoord dat gegeven deze visie van de AK om samen in één kerkgebouw te kerken, zij unaniem achter het verder uitgewerkt advies staat om samen van 'Groensvoorde 3' gebruik te gaan maken. Maar een paar projectteamleden heeft nog wel moeite met dat vroegtijdige gegeven."



Als het ons echt gaat lukken om beide wijkgemeenten samen onderdak te geven in een multifunctioneel gebouw, dan komt een droom van mij uit.

Marius Verboom,
lid projectteam namens
't Spectrum

De Rank in de branding...

Eerst was De Rank maar beperkt in beeld. De Rank had immers geen eigen kerkgebouw en kon goedkoop de benodigde ruimte in het Coenecoop College (CCC) huren.

Jan Boer: "Ik weet nog dat De Rank eerst voor een beperkt deel zou bijdragen aan de kosten voor de begeleiding van het project 'naar een (t)Huis'. Dat werd anders toen duidelijk werd dat het huidige CCC zou worden afgebroken. In die periode leefde bij velen sterk het idee dat De Rank in het nieuwe CCC opnieuw ruimte zou huren."

Een mogelijk ander onderwijsconcept en de onzekerheid of het nieuwe CCC een grote aula zou krijgen, veroorzaakten twijfel. In de gesprekken met de directie van het CCC werd duidelijk dat niet alleen de huurprijs flink omhoog zou gaan maar dat ook de hoge initiële kosten voor opbergruimte voor rekening van de PGW zouden komen. Nadat duidelijk werd dat het nieuw te bouwen CCC inderdaad een grote aula krijgt, bleek deze helemaal niet geschikt om kerkdiensten in te houden. Kortom, er is geen plaats voor De Rank in het nieuwe CCC.



Wim van der Eijk - getrouwd met Tineke, vader van één dochter en twee zonen en opa van twee kleindochters – besteedt zijn vrije tijd het liefst aan tuinieren en lezen. Ook is hij scriba van wijkgemeente 't Spectrum. Daarvoor was Wim dat van wijkgemeente Immanuëlkerk. 'Immanuël - God met ons - is een prachtig gekozen naam. Uiteindelijk geeft Die ons geloof betekenis en is Hij onze drijfveer om samen te komen.'



Nu keuzes maken voor de volgende generaties

Wat betekent het gebouw voor de leden van de voormalige wijkgemeente Immanuëlkerk?

Wim: "Het gebouw had en heeft een belangrijke plaats in het leven van veel leden. Een aantal leden heeft de ingebruikname in 1964 nog meegemaakt. Anderen herinneren zich de uitbreiding met extra zaalruimte toen de gemeente groeide. Door de jaren heen woonden velen de kerkdiensten met gewaardeerde voorgangers bij. Daarnaast brachten tal van ambtsdragers, commissieleden, kosters, bazaarleden en andere vrijwilligers uren in dit gebouw door.

De tijden zijn veranderd. Hoe kijk jij daar tegenaan?

Wim: Het aantal leden van onze wijkgemeente en die van de Ontmoetingskerk liep al eerder terug. Om te voorkomen dat we vroeg of laat noodgedwongen moeten samengaan, besloten de twee wijkgemeenten weloverwogen na het ontstaan van de Protestantse Kerk Nederland om als één wijkgemeente 't Spectrum verder te gaan.

Samen met De Rank vormt 't Spectrum de Protestantse Gemeente Waddinxveen." (PGW)

Twee wijkgemeenten met twee kerkgebouwen. Mooi toch?

Wim: "Nu De Rank een ander onderkomen zoekt en er bij 't Spectrum een gebouw 'over' is, is het een logische gedachte om De Rank in één van de twee gebouwen onderdak te bieden. Maar zoals gezegd, het ledental van 't Spectrum en daarmee de inkomsten lopen terug. Geld dat hard nodig is voor grondig onderhoud en toekomstig gebruik van twee verouderde gebouwen. Terwijl de trend van verdere ledenafname doorzet en ook de PGW raakt. Daarom is het plan om de twee wijkgemeenten afzonderlijk van elkaar in één gebouw te laten kerken. Een gebouw dat aan de eisen van de tijd kan worden aangepast en mogelijkheden biedt om 'Heilzaam Present te zijn.'

Wat betekent dat voor één van twee gebouwen?

Wim: "Dat we het gebouw van de

Immanuëlkerk achter ons moeten laten omdat het te klein is om beide wijkgemeenten te kunnen huisvesten. Een heel lastige keus want we zijn ons ervan bewust dat dit voorgenomen besluit van de Algemene Kerkenraad bij sommigen pijn in het hart veroorzaakt. We kunnen echter niet in 'wat ooit was of nu is' blijven steken. We moeten op een duurzame manier naar de toekomst kijken. Dat zijn we niet alleen aan onszelf verplicht, maar ook aan onze kinderen en de generaties die volgen.

Op naar 'Groensvoorde 3' zoals lied 723 het verwoordt: Hervorm, herschap ook ons geslacht, opdat het door de wereldnacht, de weg vindt naar uw woning."

Adri Twigt is getrouwd met Tonny, vader van één dochter en twee zonen en opa van zes kleinkinderen. Adri is een groot liefhebber van 'er op uit trekken'.



Je voelt je thuis waar je samen één bent

Als voorzitter van het pastoraal team is Adri Twigt nauw betrokken bij het wel en wee in en om De Rank, de gemeente die sinds eind negentiger jaren in het Coenecoop College kerkt. Voor die tijd hield De Rank de diensten in het Remonstrantse kerkje aan de Zuidkade. Maar dat gebouw werd al snel te klein. Daarna vond De Rank een gastvrij onderdak in de Immanuëlkerk. Met de groei van de gemeente nam ook de behoefte aan een 'eigen' locatie toe, het werd een schoolgebouw.

Hoe kijk jij terug op de afgelopen jaren?

Adri: "In de twintig jaar dat De Rank in het Coenecoop College kerkt, is daar veel gebeurd waaraan we prachtige herinneringen bewaren. Kinderen werden in de school gedoopt, gemeenteleden deden belijdenis, musicals werden opgevoerd, rommelmarkten werden er gehouden. Ruim duizend keer werd de aula van de school omgebouwd tot kerkzaal. We zijn dankbaar voor de genoten gastvrijheid en rijke zegeningen."

Hoe belangrijk is het hebben van een 'eigen' locatie?

Adri: "Als wijkgemeente hechten we veel waarde aan een locatie waar je diensten kunt houden, crèches en kindernevendiensten kunt organiseren en elkaar na afloop onder het genot van koffie of thee kunt ontmoeten. Of dat in een school of kerkgebouw is, vinden wij minder belangrijk. Wel zien wij het belang van een 'eigen' plek in. Wat zou het fijn zijn om niet meer elk weekend een kerkzaal te hoeven inrichten?!"

Maar in 2023 wordt het huidige gebouw gesloopt. Wat dan?

Adri: "Dat klopt. In het nieuw te bouwen Coenecoop College wordt de indeling zodanig anders dat De Rank daar niet meer haar diensten kan houden. Helaas. Tegelijkertijd zijn wij ervan overtuigd dat de missie van De Rank - wortelen, groeien, bloeien en vrucht dragen in een gebroken wereld - niet afhankelijk is van een gebouw. Vandaar dat het de hoogste tijd werd om diverse mogelijkheden te onderzoeken en

de meest realistische verder uit te werken."

Hoe ziet de blik op de toekomst eruit?

Adri: "Als wijkgemeente De Rank zijn we blij dat we samen met de wijkgemeente 't Spectrum binnen de Protestantse Gemeente Waddinxveen, naar de toekomst kijken.

Ook 't Spectrum staat namelijk voor de nodige uitdagingen. Daarom is het door de Algemene Kerkenraad voorgenomen besluit om 'als twee goede burens onder één dak' in het aan te passen gebouw aan de Groensvoorde 3 diensten te organiseren, de meest voor de hand liggende. Ik hoop van harte dat we hier ons wederom thuis gaan voelen. Geworteld in Jezus, de grond van ons bestaan."

Wout Neutel is namens de voormalige wijkgemeente Ontmoetingskerk lid van de Algemene Kerkenraad. Hij is getrouwd met Marjan, heeft één dochter en drie zonen. Wout fietst graag. Voordat zijn wijkgemeente met de Immanuëlkerk in 't Spectrum opging, was hij voorzitter in de Ontmoetingskerk.



Huis van God is een gastvrij thuis

Hoe is het om een 'eigen' gebouw te hebben?

Wout: "Twee jaar geleden vierden wij het 50-jarig bestaan van de Ontmoetingskerk. Ook in 1969 groeide Waddinxveen snel. Toen in de Groenswaard, nu in de Triangel. De behoefte aan een nieuw kerkgebouw nam toe. Dat gebouw kwam samen met de St. Victorparochie tot stand. Jarenlang deelden wij op zondag de Ontmoetingskerk met onze katholieke geloofsgenoten. De laatste jaren hadden we het gebouw voor onszelf. Tenminste, dat dachten wij. Want een kerkgebouw heb je nooit voor jezelf. Het is het huis van God en daar zijn wij te gast."

Het dak met anderen delen is jullie dus niet vreemd?

Wout: "Zeker niet. Eind vorig jaar werden de wijkgemeenten Immanuëlkerk en Ontmoetingskerk samengevoegd tot 't Spectrum. Door corona maken we nu noodgedwongen alleen gebruik van dit gebouw. Het ziet ernaar uit dat oude tijden gaan herleven nu de Algemene Kerkenraad met het voorgeno-

men besluit komt om alle diensten van 't Spectrum en De Rank in dit gebouw aan de Groensvoorde 3 te gaan houden. Daarmee wordt er opnieuw een beroep gedaan op onze gastvrijheid. Maar zoals ik al zei, we zijn hier allemaal te gast."

Wat betekent dat voor de leden van de Protestantse Gemeente Waddinxveen?

Wout: "Dat betekent voor iedereen aanpassen. Leden van De Rank verlaten noodgedwongen hun vertrouwde Coenecoop College. Leden die verknocht zijn aan de Immanuëlkerk nemen afscheid van hun gebouw. En leden die altijd naar de Ontmoetingskerk gaan, zien die door bouwkundige aanpassingen veranderen in een gebouw waarin twee wijkgemeenten naast elkaar onder één dak huizen."

Waarom zou je dit willen?

Wout: "Omdat het heel veel kansen biedt. Er blijven twee wijkgemeenten die zo nog meer van elkaars capaciteiten kunnen leren en gebruik maken. Zoals Paulus al schrijft

in de brief aan de Korintiërs over het lichaam van Christus. Ik denk dat we met het besluit om 't Spectrum en De Rank als twee afzonderlijke wijkgemeenten aan de Groensvoorde 3 onderdak te bieden, menselijkerwijs gesproken, de toekomst met vertrouwen in kunnen gaan. We doen dit immers niet voor onszelf, maar vooral ook voor de generaties na ons. Voor een duurzame toekomst, in alle betekenissen van het woord. Die verantwoordelijkheid hebben we als kerkenraad en als gemeente.

Daarom durf ik deze boodschap in alle overtuiging met iedereen te delen. Daarbij wetende dat wat de toekomst ook brengen moge, we daarvoor afhankelijk zijn van Gods zegen."

Brood voor stenen

Teruglopend kerkbezoek, dalende inkomsten, meer samenwerkende wijkgemeenten én een boodschap die de moeite waard is om door te geven en voor te leven, maar wel verschillend wordt beleefd. Zie hier de ingrediënten voor het project 'naar een (t)Huis voor de PGW'.

Jan Boer: "Het projectteam heeft

eerst de verschillende basisgegevens van de Protestantse Gemeente Waddinxveen (PGW) in kaart gebracht en geanalyseerd. Vervolgens is gekeken naar wat deze gegevens voor de toekomst van de PGW betekenen en is er een prognose gemaakt bij ongewijzigd beleid."

De wijkgemeenten

Als eerste valt op dat er een groot verschil is tussen de wijkgemeenten 't Spectrum en De Rank voor wat betreft het aantal kerkgangers in relatie met het aantal ingeschreven leden. Voor het bepalen van de minimale omvang van de kerkzaal van de kerk van de toekomst is dat uiteraard van groot belang.

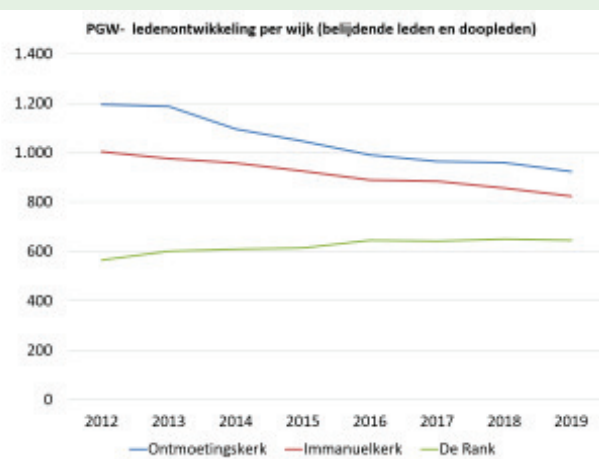
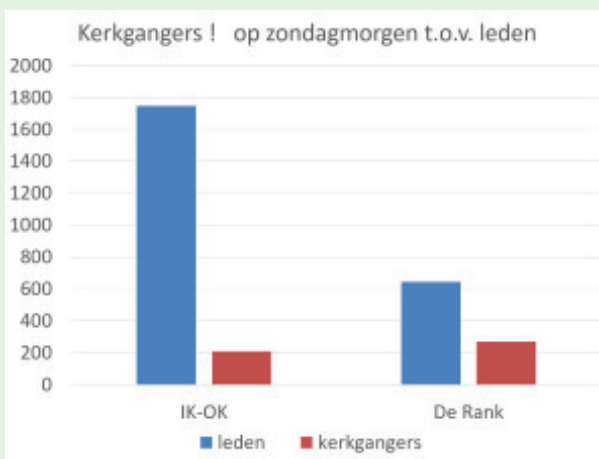

Naast het aantal leden is het ook belangrijk om een schatting te maken van de ontwikkeling daarin. Daarbij moet ook naar de leeftijdsopbouw van beide wijkgemeenten worden gekeken. De grafiek hiernaast dateert van vóór de fusie van de Immanuelkerk en Ontmoetingskerk tot één wijkgemeente 't Spectrum. Van daar dat hierin de leeftijdsopbouw van de drie wijkgemeenten nog wordt weergegeven. In vergelijking met De Rank is de vergrijzing bij 't Spectrum 'flink' te noemen.

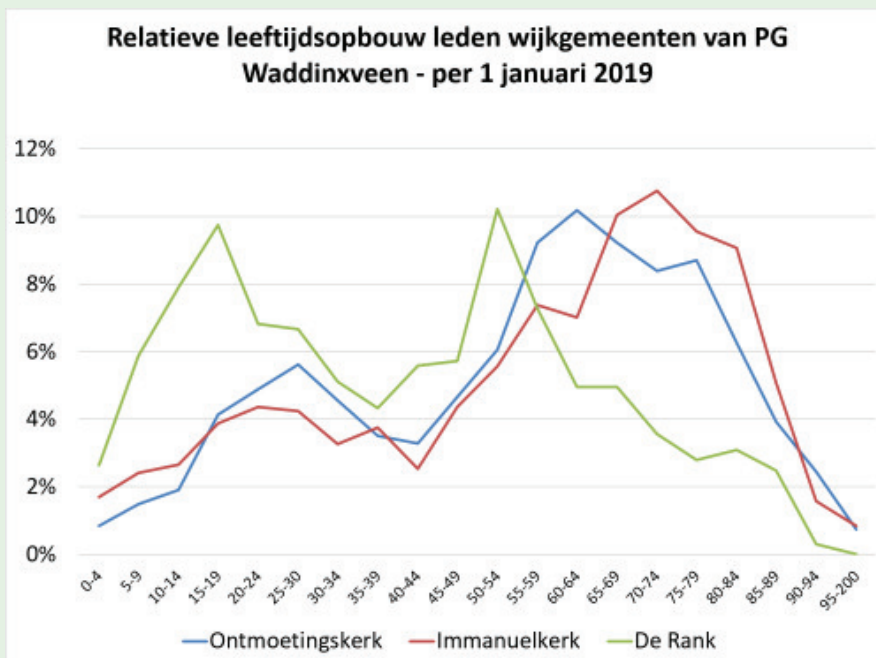

Uiteraard zijn we als PGW blij met het goede geefgedrag van ouderen van de gemeente, maar bij deze leeftijdsopbouw wordt daarbij ook de kwetsbaarheid zichtbaar. Als voorbeeld laten we twee grafieken van wijkgemeente Ontmoetingskerk zien.

Uit deze grafieken blijkt dat meer dan 50% van de inkomsten via de Actie Kerkbalans komt van gemeenteleden van 72 jaar en ouder. Een vertaling van deze gegevens naar de exploitatietafel levert het volgende plaatje op. Conclusie: binnen 10 jaar zijn we door ons vermogen heen en failliet.

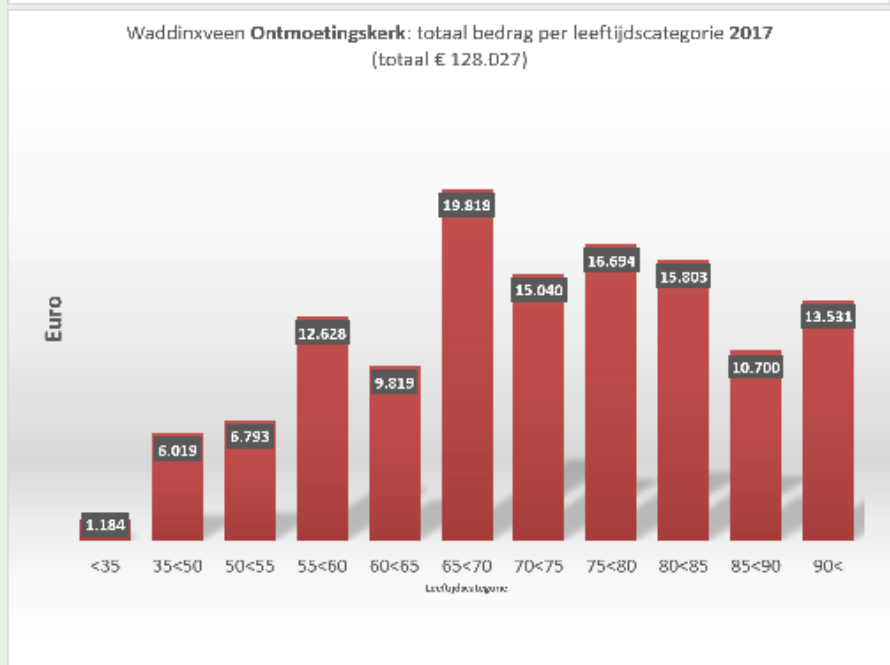

Er moet dus echt iets gebeuren. Een aantal financiële pijlpaaltjes is hier wel mee geslagen. Daarbij is het kader dat 'brood voor stenen' gaat. Oftewel in de exploitatie van de gemeente zal eerder op gebouwen moeten worden bezuinigd dan op 'pastoraat'.

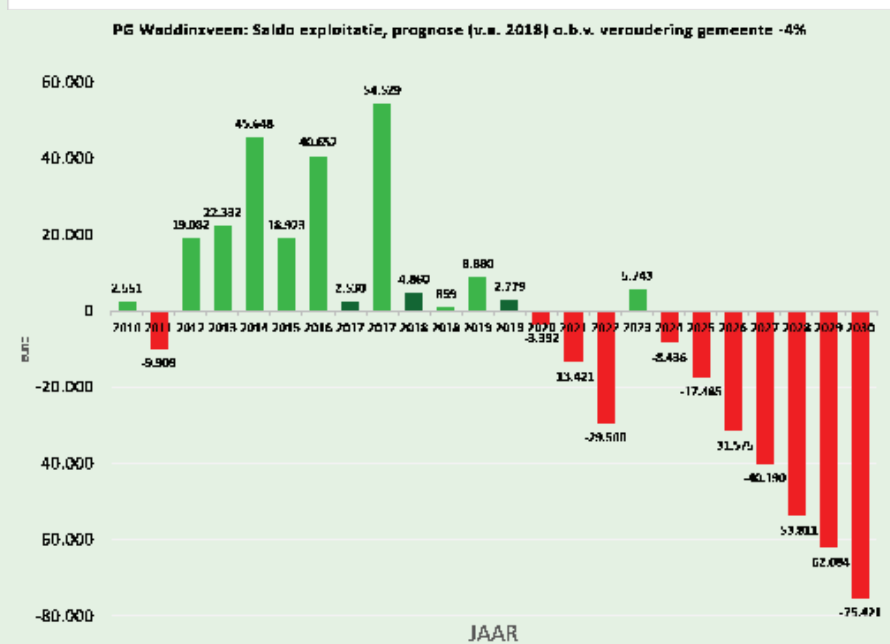

Wensen voor nu, straks en later

Voor 'een nieuw (t)Huis' is het belangrijk na te gaan waaraan dat 'thuis' moet voldoen. Daarvoor zijn wijkwerkgroepen gevormd die elk voor de eigen wijkgemeente de wensen en eisen in kaart brachten. Zo heeft de wijkwerkgroep van De Rank een enquête gehouden onder gemeentelieden. Een deel van de uitkomsten van De Rank en het huidige 't Spectrum is hieronder weergegeven. Daarbij is duidelijk dat de toenmalige wijkwerkgroepen Ontmoetingskerk en Immanuëlkerk meer de focus op het samengaan hadden. Ondertussen zijn de wensen en eisen voor 'naar een (t)Huis' van 't Spectrum bekend. Ook die worden meegenomen in het verdere proces.

Gebouwen

Alwin Kaashoek van KAAder kerkadvis analyseerde de gebouwen in eerste instantie zoals ze er nu (bij) staan. Wat kunnen ze herbergen? Hoe duurzaam zijn ze? Wat kosten ze jaarlijks en wat brengen ze op aan huur of kosten ze aan huur? En welke potentie hebben ze als het gaat om aanpasbaarheid, verhuurmogelijkheden enzovoorts?

Vervolgens zijn de wensen van de wijkgemeenten naast de mogelijkheden van de gebouwen gelegd. Buro Stiel uit Elburg berekende de kosten om de kerkgebouwen aan de eisen van de tijd en naar de wensen van de wijkwerkgroepen aan te passen. Daarbij zijn uiteraard veel aannames gedaan. Uit alle wensen en mogelijkheden werden 23 scenario's gedestilleerd. Veel lagen voor de hand, andere niet zoals 't Spectrum in het Coenecoop College, De Rank in de fors uit te breiden Immanuëlkerk en ver-

koop van de Ontmoetingskerk om uitbreiding van de Immanuëlkerk te kunnen bekostigen. Alle scenario's hebben we tot 40 jaar vooruit doorgerekend waarna er heel veel afvielen omdat die niet binnen de financiële kaders pasten. De PGW is namelijk geen rijke gemeente met veel vermogen anders dan dat het vermogen in stenen (gebouwen) zit. Kiezen voor één kerkgebouw biedt daarom grote financiële voordelen dan met twee kerkgebouwen verdergaan.

Eisen kerkgebouw volgens leden van De Rank:

- Multifunctioneel in gebruik
- Zondag exclusief voor de kerk
- Benodigde ruimtes: kerkzaal, consistorie, 6 lokalen (kindernevendiensten, crèche, catechisatie), plek voor jongeren om te spelen/te chillen, koffieruimte. Zo mogelijk met flexibele wanden om ruimtes te vergroten/te verkleinen.
- Eisen ruimtes: goede geluidsinstallatie, akoestiek en ringleiding, projectie via beamer, livestream (YouTube, Dienstmeekijken en/of Kerkomroep), goede stoelen en zichtlijnen, orgel, (natuurlijk) licht
- Eisen gebouw: centrale ligging (zichtbaar en herkenbaar), goede bereikbaarheid en parkeergelegenheid, rolstoeltoegankelijk, geschikt voor diaconale acties (inloop, maaltijd en dergelijke), mogelijkheden voor exploitatie/-verhuur van ruimtes (ook niet kerkelijk), mogelijkheden voor huisvesten andere organisaties zoals Care for Family en Woord en Daad, gebruikers handelen niet in strijd met de identiteit van De Rank

De Doortocht:
"Wij hopen dat het samen gaan spoedig vorm gaat krijgen en dat de twee wijkgemeenten Ontmoetingskerk & Immanuëlkerk en De Rank samen in een multifunctioneel gebouw hun kerkdiensten gaan voeren."

Eisen kerkgebouw volgens leden van wijkwerkgroep De Doortocht (Immanuëlkerk en Ontmoetingskerk):

- Multifunctioneel in gebruik met inachtneming van de waarden en normen van de gemeente
 - Eisen kerkzaal: ruim liturgisch centrum, orgel, piano
 - Eisen ruimtes: entree met ruime garderobe, grote zaal voor koffiedrinken na de dienst en maaltijden met diverse groepen, kleinere zalen (crèche, kindernevendiensten, consistorie, stiltecentrum, vergaderingen, maatschappelijke activiteiten), moderne keuken, voldoende toiletten, berging, open uitstraling, huiselijke sfeer/gevoel van welkom, flexibele inrichting, comfortabele zitplaatsen, goede akoestiek en audio- en visuele middelen,
 - Eisen gebouw: kerkklok, goede bereikbaarheid en parkeergelegenheid, fietsenstalling, rolstoeltoegankelijk, geschikt voor maatschappelijke organisaties, geschikt voor bijzondere diensten (uitvaart, huwelijk), geschikt voor concerten, films en dergelijke
- Bovenstaande eisen zijn afkomstig van 'De Doortocht', werknaam voor de wijkwerkgroep van de Immanuëlkerk en Ontmoetingskerk en dateren evenals die van De Rank van voor het ontstaan van wijkgemeente 't Spectrum.

Toekomstbestendigheid

Bij de plannen voor het aanpassen en uitbreiden van de kerkgebouwen zijn we meteen uitgegaan van een flinke investering in duurzaamheid. Niet dat die kosten persé nu gemaakt worden, maar we zullen er binnen nu en 30 jaar toch een keer aan moeten (gasloos, CO2 neutraal).

Het klinkt allemaal als exacte wetenschap. Maar dat is het niet voor 100%. Want veel is gebaseerd op aannames en prognoses. Daarnaast is het zaak om goed te bezien in hoeverre een aangenomen waarde doorslaggevend kan zijn in de uiteindelijke keuze. Of bijvoorbeeld de bouw van een nieuwe kerk nu 3,7 miljoen of 4,2 miljoen moet kosten zal in de afweging van de scenario's waarschijnlijk niet doorslaggevend zijn. Maar of de exploitatie van een kerkgebouw op nul uitkomst of een paar duizend euro boven of onder een bedrag uitkomt kan dan wel weer zwaar mee gaan wegen. In die zin heeft

ook 'Groensvoorde 3' de beste papieren. Er zal meer zaalruimte nodig zijn omdat beide wijkgemeenten er hun activiteiten hebben. Maar met de aanbouw van nieuwe zalen komt er ook meer ruimte voor verhuur in de 'dalluren' van het kerkelijk gebruik. En met straks veel flexibiliteit in de multifunctionele kerkzaal, en daarbij veel nevenruimtes, zal de grootste zaal van Waddinxveen het in de verhuur naar verwachting goed blijven doen.

Is het mogelijk?

In een globale analyse was al wel aan te geven wat in hoofdlijnen wel en niet mogelijk is met een kerkgebouw. En heel globaal hebben we daar ook getallen aan gehangen. Met de keus om samen gebruik te maken van 'Groensvoorde 3' hebben we ook een architect ingeschakeld om de mogelijkheden (of onmogelijkheden) meer in detail uit te werken en daar 'plaatjes' bij te maken.

De conclusie is dat met een aanbouw aan de zijde van de rotonde er op zondagmorgen voldoende ruimte is voor beide wijkgemeenten waarbij de kerkdiensten na elkaar in de kerkzaal worden gehouden. Door de totale herinrichting van de kerkzaal, grondige aanpak van de kleine zalen, uitbreiding met extra zalen en een nieuwe entree zal 'Groensvoorde 3' voor iedereen 'een nieuw (t)Huis' worden. Daarbij is onze bede dat ook de Heer van de kerk er wil 'wonen' en werken.





naar een (t)Huis

voor de Protestantse Gemeente Waddinxveen

Vragen & antwoorden

In de afgelopen periode ontvingen wij een aantal vragen over het gebouwenplan. De meest gestelde beantwoorden wij hieronder. Andere vragen hebben wij persoonlijk beantwoord.

Heeft u ook een of meer vragen? Mail (thuis@pgpknwaddinxveen.nl), sms of WhatsApp (06-83293425) dan uw vragen vóór 20 april naar de redactie van dit katern zodat wij die tijdens of na de gemeentevergadering op donderdag 22 april kunnen beantwoorden. In de Kompas van mei wordt verslag gedaan van deze gemeenteavond.

Worden de twee wijkgemeenten onder één dak straks ook tot één gemeente samengevoegd?

Antwoord: Dat is niet de bedoeling van het gebouwenplan en 'Heilzaam Present'. Beide wijkgemeenten behouden hun identiteit en houden als goede burens onder één dak hun eigen diensten en hebben hun eigen predikanten.

Het voorgenomen besluit van de Algemene Kerkenraad is dus om als twee wijkgemeenten afzonderlijk in één gebouw aan de Groensvoorde 3 te gaan kerken.

Waarom is hiervoor gekozen?

Het voorgenomen besluit tot het huisvesten van twee wijkgemeenten in één gebouw heeft te maken met de ledenontwikkeling/financiële ontwikkeling van beide wijkgemeenten. Daarbij is de te verwachten ontwikkeling van 't Spectrum puur gebaseerd op de ontwikkeling van de leeftijdsopbouw zorgelijk te noemen. Je zou het zo kunnen samenvatten: De Rank heeft weinig vet op de botten maar is wel vitaal (gezonde ontwikkeling Kerkbalans ook in relatie tot opbrengsten Kerkbalans). 't Spectrum heeft vet op de botten (vermogen in kerkgebouwen en pastorie) maar wordt steeds minder vitaal.

Waarvoor moet Groensvoorde 3 worden verbouwd?

1. Om het geschikt te maken voor gebruik door de twee wijkgemeenten, er zijn meer zalen/ruimtes nodig op basis van de aangegeven ruimte wensen.
2. Groensvoorde 3 is in 1969 in gebruik genomen. Het gebouw is dus ruim 50 jaar oud en zal daarom aangepast moeten worden aan de eisen van deze tijd.
3. Voortbouwend op punt 2: Groensvoorde 3 moet na de verbouwing een nieuw begin zijn voor beide wijkgemeenten.

4. Duurzaamheid is ook een eis van deze tijd: op termijn zal het gebouw gasloos en CO2 neutraal moeten zijn. Dat vergt een aanzienlijke investering in isolatie.

Waarvan worden de bouwkundige aanpassingen betaald?

Het is de afspraak dat geld van 'stenen', zoals gebouwen en de onderhoudsfondsen voor die aanpassingen, gebruikt mag worden. Geld dat bedoeld is voor pastoraat wordt dus niet voor 'stenen' gebruikt. Concrete verbouwplannen zijn er nog niet.

Een aantal zaken in het Coenecoop College en de Immanuelkerk zijn door de jaren heen symbool gaan staan voor het kerken in die gebouwen. Mensen hechten daar waarde aan. Hoe wordt daarmee omgegaan wanneer we allen aan de Groensvoorde 3 gaan kerken?

Goed punt. Om je thuis te voelen in een nieuw huis is het fijn wanneer je zaken van het oude mee kan nemen. Dat geldt niet alleen voor De Rank en de Immanuelkerk, maar ook voor de aan te passen Ontmoetingskerk. Hiermee zal rekening worden gehouden. Om welke zaken het gaat zal nog worden geïnventariseerd.

Vanwaar de haast voor dit voorgenomen besluit?

De Rank zal half 2023 het huidige Coenecoop College moeten verlaten vanwege de sloop van dat gebouw. In het nieuwe Coenecoop College kan niet worden gekerkt. De inkomsten uit de Actie Kerkbalans van 't Spectrum lopen terug. Het is de verwachting dat die trend zich de komende jaren voortzet. Door nu de vrijwillige keus voor één gebouw te maken voorkomen we dat we in de toekomst noodgedwongen uit minder gunstige opties moeten kiezen.

Twee wijkgemeenten onder één dak. Kerken die dan bijvoorbeeld tegelijkertijd verdeeld over twee zalen? Of is er een vroege ochtenddienst van de ene wijkgemeente gevolgd door een late van de andere?

Er komt één kerkzaal waarin de twee wijkgemeenten na elkaar hun dienst organiseren. Er zijn nog geen afspraken gemaakt over welke wijk op welk moment van de zondag de kerkzaal gebruikt.

Waarom kunnen de twee wijkgemeenten niet elk een kerkgebouw gebruiken. Bijvoorbeeld 't Spectrum in de Immanuëlkerk en De Rank in de Ontmoetingskerk?

Beide gebouwen zijn gedateerd en vertonen achterstallig onderhoud. De kosten voor het geschikt maken en in stand houden van beide gebouwen zijn op termijn hoger dan die van één gebouw.

Het doet me verdriet dat ik niet meer naar mijn vertrouwde kerk kan gaan.

Dat begrijpen we maar al te goed. Het gebouw van steen heeft door het lief en leed dat we daar met elkaar deelden ook een emotionele waarde gekregen. De herinneringen daaraan stemmen ons dankbaar en moeten we vooral zien te koesteren. Praat daar gerust over met uw wijkpredikant of wijkouderling.

De keus voor het gebouw aan de Groensvoorde is vooral een verstandelijke, het biedt met een aantal aanpassingen plek aan twee wijkgemeenten en is daarmee toekomstbestendig te maken voor ons en voor de generaties na ons.

Welke zaken worden in de Algemene Kerkenraad besloten en welke worden in de wijkkerkenraden besproken?

De wijkgemeenten zijn zelfstandig en dat betekent dat de wijkkerkenraad gaat over de inrichting van haar eigen eredienst, pastoraat, catechese en vorming & toerusting. Daar heeft de andere kerkenraad geen 'zeggenschap' over.

De Algemene Kerkenraad (AK) beslist over gemeenschappelijke zaken, zoals de gebouwen en enkele gezamenlijk diensten zoals de Kompasdienst en, indien de wijkkerkenraden daar definitief mee instemmen, ook de pioniersplek in Triangel. De AK is dus niet een 'hoger' orgaan maar een ander orgaan.

Binnen de kerkenraden is gesproken over 'Pastoraat gaat voor stenen'. Wat wordt daarmee bedoeld?

De kerkenraad van De Rank heeft besloten eerder te kiezen voor een fulltime predikant zonder kerkgebouw dan voor een eigen kerkgebouw zonder predikant. Deze principiële uitspraak wordt nu ook op AK-niveau gedaan. Het is de wens om met de beschikbare middelen meer voorrang te geven aan het pastoraat dan aan de gebouwen. Dat wil niet zeggen dat we streven naar het afstoten van gebouwen of geen eigen kerkgebouw(en) meer willen hebben. In een tijd van financiële schaarste geeft dit wel richting.

Heeft De Rank of 't Spectrum überhaupt een keuze?

De wijkgemeenten kunnen niet zelfstandig besluiten om een ander gebouw of andere ruimte te huren of te kopen omdat ze samen deel uitmaken van de Protestantse Gemeente Waddinxveen. De verantwoordelijkheid voor het faciliteren van de wijkgemeenten en het gebouwenbeheer, is een verantwoordelijkheid van de Algemene Kerkenraad (AK) in samenwerking met het College van Kerkrentmeesters.

Dat betekent echter niet dat het 'kennen en horen proces' een 'wassen neus' is. De input vanuit de wijkkerkenraden en gemeenteavonden moet door de AK serieus worden gewogen. Het is wel de verantwoordelijkheid van de AK om 'alles overwegende' tot een besluit te komen.



Projectgroep bedankt!

Ruim twee jaar geleden is de projectgroep 'naar een (t)Huis voor de PGW' van start gegaan. De Algemene Kerkenraad (AK) stelde toen Jan Boer van Kerkvitaal aan als de externe projectleider. Onder de centrale projectgroep 'hingen' twee wijkwerkgroepen. Er is in de afgelopen jaren door hen heel veel werk verzet.

De ingeslagen weg bleek een 'bumpy road' te zijn. Het onderlinge vertrouwen moest groeien. Daarnaast reageerde de AK niet altijd even snel of gaf soms niet het verwachte antwoord. Gaandeweg werd steeds duidelijker dat de projectgroep niet alleen zakelijk maar ook geestelijk naar de opdracht keek.

Er is ontzettend veel vergaderd, gepraat, onderzocht en gebrainstormd. Uiteindelijk ligt er een, binnen de kaders van het AK en het College van Kerkrentmeesters, door alle leden van de projectgroep gedragen advies.

Graag wil ik Carlo Schep, Marius Verboom, Sytze Fokkema, Wytze Visser, Roel Visser, Matthijs Oosterom, Wim Molenaar, Alwin Kaashoek en Jan Boer heel hartelijk danken voor alle energie die zij aan het advies van de projectgroep hebben besteed. Daarmee is de taak die de leden van de projectgroep hadden afgerond.

Aan het werk van de projectgroep is ook bijgedragen door ds. Peter Bakker, Arend Jan Smits en Ron Verduijn. Ook hen wil ik hierbij hartelijk danken voor hun bijdrage.

Pieter Oudenaarden,
voorzitter Algemene Kerkenraad

Agenda

Donderdag 22 april

Gemeente-avond via de Livestream.

Woensdag 5 mei

Uiterlijke inzenddatum voor vragen per brief of via mail aan de scriba's. Zie colofon van deze katern voor de adressen.

Dinsdag 25 mei

Gemeente-avond **De Rank**

'Heilzaam Present' en gebouwenplan, locatie is afhankelijk van de dan geldende RIVM-maatregelen.

Graag vóór 23 mei aanmelden via www.pgpknwaddinxveen.nl of 06-83293425.

Woensdag 26 mei

Gemeente-avond **'t Spectrum**

'Heilzaam Present' en gebouwenplan, locatie is afhankelijk van de dan geldende RIVM-maatregelen.

Graag vóór 23 mei aanmelden via www.pgpknwaddinxveen.nl of 06-83293425.

Zondag 30 mei

Uiterlijke inzenddatum voor vragen per brief of via mail aan de scriba's.

Hierna volgt de bespreking van de vragen en reacties vanuit de wijkgemeenten in de betreffende wijkkerkenraden en hun advies richting de Algemene Kerkenraad.

Rond 1 juli volgt het door de Algemene Kerkenraad te nemen definitieve besluit.

Pastorale steun

Wij begrijpen goed dat het in deze katern beschreven voorgenomen besluit 'naar een (t)Huis' van de Algemene Kerkenraad allerlei emoties kan oproepen. Praat daar gerust over met uw wijkpredikant of wijkouderling. Ook wat dit betreft willen zij er voor u zijn.

Vragen

Heeft u vragen over 'Heilzaam Present' of meer praktische vragen over het gebouwenplan dan kunt u die per brief of mail stellen aan de scriba van uw wijkgemeente.

Scriba 't Spectrum

Wim van der Eijk

De Genestetlaan 6, 2741 AD Waddinxveen

scriba-tspectrum@pgpknwaddinxveen.nl

Administratieve ondersteuning kerkenraad De Rank

Annet Looijen

Anna Paulownastraat 22, 2741 BT Waddinxveen

scriba-derank@pgpknwaddinxveen.nl